Runestenen

maj 1995
årgang 6 ♦ nr. 3

Hva' nummer var det?
1, 2, 3, 4, 5, 6, 7, 8, 9:

Stenhuset igen danske mestre

Otte sider om Stenhusets danske mesterskab, der kom i hus efter den vel nok mest spændende bowlingkamp i mange år

Læs 2. sektion

Runestenen i rekordstor udgave:

48 sider fordelt på 2 sektioner

◇ ◇ ◇

I denne sektion kan du læse om

general-forsamlingen

missfesten

Stenhusets No Tap-stævne

Runestenen

Udkommer 8-10 gange årligt.
Redaktion: Morten Brøndum Larsen
(ansv. red.) ✆ 98 14 85 51
og Malene Nielsen ✆ 98 19 49 50

Holdninger, der kommer til udtryk i Runestenen, er ikke nødvendigvis overensstemmende med Bowlingklubben Stenhusets generelle holdning.

Trykkested: Løvvang Bowling Center
Udgiver/postadresse: Runestenen, Bowlingklubben Stenhuset, Løvbakken 8, 9400 Nørresundby
Oplag: 150 eksemplarer
Eftertryk tilladt med kildeangivelse.

Dette nummer udkom torsdag den 18. maj 1995.
Næste nummer udkommer, hvis alt går vel engang i august 1995.
Deadline er den 10. august

Indholdsfortegnelse:

3 fra bestyrelsen

fra spilleudvalget *4*

5 Husk medaljefesten

Debat? *6*

8 Hallo, er der nogen?

Invitation *10*

11 Om Ingenting & Alting

Hyggelig missfest *16*

18 No Tap

Resultatvy *19*

20 Mærkedage

Det sker *21*

22 Stillinger

☎ Nyttige numre

Bestyrelsen:

Formand:	
Poul Erik Larsen	98 16 06 56
Spilleudvalgsformand:	
Merete Markersen	98 12 07 85
Kasserer:	
Jørgen Steen Jensen	98 18 67 38
Sekretær:	
Kirsten Larsen	98 29 32 96
Ungdomsleder:	
Bent Bai Andersen	98 13 27 19

Spilleudvalget:

Merete Markersen	98 12 07 85
Michael Christiansen	98 38 08 01
Anette M. Nielsen	98 11 72 57

Ungdomsudvalget:

Bent Bai Andersen	98 13 27 19
Else K. Larsen	98 17 22 16
Aase Oredsen	98 16 12 98

Festudvalget:

Morten Brøndum Larsen	98 14 85 51
Malene Nielsen	98 19 49 50

fra bestyrelsen

Tillykke
Vi ønsker samtlige hold, der har vundet medalje i denne sæson hjertelig tillykke. Et særligt tillykke til DM-pigerne!

Velkommen til nye medlemmer
Vi har har på det seneste fået tilgang af flere spillere. Velkommen til Michael Christiansen, Ulla Guldbæk, Ruth Nielsen, Jan Petersen og Mitzi Thykjær.

Per Lauesgaard og Søren Pedersen er blevet passive medlemmer.

Husk DM-festen
Husk at tilmelde dig til DM-festen lørdag den 10. juni kl. 19. Du skal tilmelde dig hos kassereren - inden 1. juni.

Divisionsforeningen
Den 13. maj var der generalforsamling i Divisionsforeningen. Stenhuset var repræsenteret ved formanden.

Tilskud
Der er i perioden frem til august ingen stævner eller mesterskaber, der berettiger til tilskud fra klubben.

Næste bestyrelsesmøde
Næste bestyrelsesmøde finder sted tirsdag den 6. juni. Det er derfor inden denne dato, at du skal henvende til bestyrelsen, hvis du har et emne, du ønsker, vi skal behandle.

Efter sommerferien
Første træningsdag (baner på abonnement) er torsdag den 17. august. Husk, at vi i den nye sæson træner fra kl. 20.

Samme dag er der medlemsmøde kl. 21.15.

Bestyrelsen ønsker alle en rigtig god og solrig sommer!

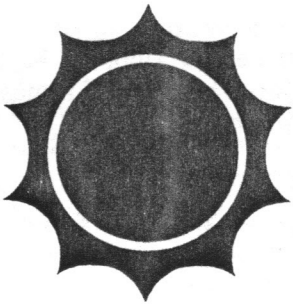

Go' sommer!

fra spilleudvalget

Tillykke

Vi ønsker alle de medaljetagende hold hjertelig tillykke. Et ekstra stort tillykke til DM-pigerne!

Navnene på medaljetagerne kan ses til højre herfor.

Også et tillykke til 1. hold herrer, der slog klubrekord i holdets sidste kamp. Herrerne scorede 4947!

Thomas Bai slog to individuelle klubrekorder. Thomas havde 779 efter tre serier og 940 efter fire. Flot spillet!

Kampresultater

Resultater fra klubbens kampe siden sidste nummer af Runestenen:

1. hold damer:
OS-Rossini 6-2 OS-Falcon 6-2
BK Viborg-OS 2-6

2. hold damer:
OS-HBC 8-0 Spar 2-OS 0-8
Op-Ned-OS 2-6

3. hold damer:
Stars & Strikes-OS 6-2

1. hold herrer:
OS-Viking 8-0

2. hold herrer:
AVI-OS 6-2 OS-BK Lucky 8-0
OS-Bates 2 8-0

3. hold herrer:
Stars & Strikes-OS 8-0

Vi ønsker det nye spilleudvalg held og lykke samt god arbejdslyst!

Birthe, Brian og Karla ■

Følgende spillere har modtaget medalje:

1. hold damer - *guld*
Anette Møller Nielsen
Anja Ernst
Berit Holst Rasmussen
Charlotte N. Jensen
Janni Hjelm
Lene Knøss
Malene Nielsen

2. hold damer - *guld*
Grethe T. Madsen
Henriette N. Johansen
Kirsten Christoffersen
Kirsten Larsen
Lisbeth Nielsen
Lotte H. Pedersen
Tina Petersen

3. hold damer - *bronze*
Aase Oredsen
Birthe Buur Hansen
Bitten Fogh
Else K. Larsen
Henriette Fogh
Karla H. Eriksen
Tove Nielsen

1. hold herrer - *bronze*
Brian Ø. Nielsen
Ejgil Nielsen
Henrik Møller
Knud Erik Christensen
Michael Bai Andersen
Peter Bai Andersen
Thomas Bai Andersen

Husk DM-festen

lørdag den 10. juni 1995 kl.19
i bowlinghallens cafeteria

Tante Tove serverer:
fiskeret m/ æg, rejer og kaviar
glaseret skinke
salat m/ majs, ærter, agurk og tomater
frikadeller med kartoffelsalat
brieost, kiks, vindruer og frugt
kaffe og kransekage
en flaske rød- eller hvidvin pr. kuvert

Levende musik
under og efter spisningen

Pr. kuvert kun kr. 60,-

Tilmelding til
kassereren senest
1. juni 1995

Debat?

Trods de mange spørgsmål i formandens beretning valgte mange at lade andre tale.

Morten Brøndum Larsen

Formandens beretning stillede langt flere spørgsmål end de, der blev besvaret på klubbens generalforsamling. For få åbnede munden, og det blev derfor de samme, der talte i to timer.

Traditioner

- Nogen siger, at vi i Stenhuset er alt for traditionsbundne. At vi ikke gør nok for at forny os. Hvis det er tilfældet, så lad os diskutere, hvordan vi fornyr os - i stedet for bare at konstatere det! Det kræver i hvert fald, at de medlemmer, der har ideerne, står frem og hjælper til med at føre dem ud i livet.

Sådan lød en passage i formandens beretning. Ingen af de godt tredive tilstedeværende fulgte opfordringen til at komme med konkrete ideer til fornyelse.

Det kan betyde to ting. At klubben slet ikke er så traditionsbunden, som nogen giver udtryk for. Eller at ingen i Stenhuset har ideer til fornyelse af klubben.

Er sidstnævnte tilfældet, er traditionerne et kors, klubbens medlemmer i fællesskab må bære. Ingen - i hvert ikke medlemmerne i Stenhuset - bør efter denne generalforsamling tale om Stenhuset som en mosgroet klub. Det er for billigt at kritisere uden at være villig til at gøre et stykke arbejde selv; stor i kæften, ej i driften.

Måske er klubben traditionsbunden, måske ikke. Stenhuset kan dog bryste sig af at være en klub, hvor der er ordnede forhold. Her er der ingen kup ved generalforsamlingerne, ingen, der tager af kassen, og ingen af spillerne, der stjæler øl på hoteller.

Generalforsamling 1995

Klubfest

Den aflyste fest 1. april var ikke uventet et af debatpunkterne. Ifølge kommentarerne på generalforsamlingen tyder det ikke på, at der er modvilje til klubfester. Årsagen til den manglende tilslutning må ganske enkelt ses i Cimbrers 60'er-fest, der skulle finde sted samme dato, som Stenhusets klubfest oprindelagt var berammet til. Opsplitningen af klubmesterskab og klubfest gav festen dødsstødet, tyder det på.

Der blev talt om andre, nye aktiviteter. Et kaffebord efter træ-

ningen var et af forslagene. Et sådant kaffebord var et godt samlingspunkt en del år tilbage.

Et aktivitetsudvalg til bl.a. at stå for sådanne kaffebordsarrangementer eller fællesspisning hvert kvartal var et andet forslag.

Ellers var psykologitræning, ideudvalg, der skal komme med forslag til aktiviteter betalt af målsætningsmidlerne, ture til påskestævner og træningskampe emner på generalforsamlingen.

Merete Markersen - ny spilleudvalgsformand

Nyt spilleudvalg

Efter at have siddet som spilleudvalgsformand i to år valgte Birthe Buur at træde tilbage. Det var længe uvist, hvem der skulle overtage roret.

Merete Markersen sagde dog ja i 11. time, og med sig i spilleudvalget har hun fået Anette M. Nielsen og Michael Christiansen.

Kassereren og ungdomslederen samt denne udvalg modtog genvalg. Det samme gjorde revisoren.

Derimod er festudvalget nyt. Malene Nielsen og Morten Brøndum Larsen og suppleanten Charlotte N. Jensen står det næste år med ansvaret for klubfesterne.

Ærespokalerne

Ærespokalen på damesiden gik ikke overraskende til Aase Oredsen, der udover at gøre et stort arbejde i ungdomsudvalget, også bruger oceaner af tid på julestævne-tombolaen.

På herresiden modtog Henrik Møller ærespokalen. Møller har i mange år været et aktiv for klubben. Han har siddet i diverse udvalg, er en stabil spiller på divisionsholdet og er trofast over for klubben. Trods bopælen i Esbjerg stiller han stadig op for Stenhuset.

Stik imod 65% af medlemmernes forventning varede generalforsamlingen mere end 1½ time (læs mere om RuneQuiz i Om Ingenting & Alting). Efter ca. 2 timer kunne de fremmødte sætte tænderne i smørrebrød og nyde en kop kaffe. ■

Hallo, er der nogen?

De jyske sommerstævner i ny hård kamp mod den enerådige lyseslukker, Grete Jørgensen, forbundets seniorleder.

Det kan resultere i, at der slet ikke arrangeres jyske sommerstævner i år.

Morten Brøndum Larsen

Invitationerne til årets jyske sommerstævner er endnu ikke udsendt - og bliver det måske heller ikke.

Det afhænger nemlig af, hvorvidt Stenhuset får lov til at lægge en finale ind i Aalborg Open. I skrivende stund har seniorudvalget sagt nej. I weekenden tages sagen dog op igen.

Men tilladelse eller ej. Tiden er knap, og det er lige før, at de jyske arrangører giver helt op og slet ikke afholder stævner i år.

Starten

Det hele begynder, som de fleste måske ved, da Viking i 1994 ansøger om tilladelse til at afholde Viking International 1995. Ved et uheld skriver ansøgerne forkerte datoer på. Datoer, der ligger skævt i forhold til sommerstævnerne i Viborg, Silkeborg og Aalborg, som Viking arbejder sammen med.

Fejlen kan dog ikke rettes, afgør seniorudvalget i forbundet. Noget, der naturligvis vækker harme blandt sommerstævne-arrangørerne. De ser et solidt og mangeårigt samarbejde knust, hvis stævnerne ikke kører parallelt. Beslutningen bliver trods mange protester og tovtrækkerier fastholdt.

Viking bestemmer sig for *ikke* at afholde Viking International 1995. For ikke at forvirre udenlandske spillere bliver de øvrige sommerstævne-arrangører enige om at vise flaget trods storebroderens fravær.

Samtidig ansøger Stenhuset, som står som arrangør af Aalborg Open, om lov til afholde finale. Finalen afvikles ellers sædvanligvis i Viking International.

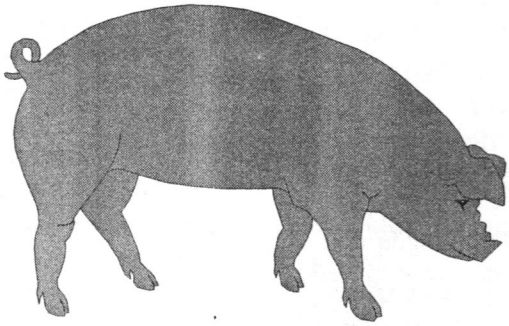

Vi har desværre ikke et billede af Grethe Jørgensen, forbundets seniorleder, så her er et billede af en gris.

Mere halløj

Ansøgningen stiles til forbundets

seniorudvalg. Seniorlederen Grete Jørgensen siger i forbindelse med sit ophold i Aalborg under de sidste kampe i 1. division, at hun ikke ser noget til hinder for en sådan finale i Aalborg Open. Hun siger dog også, at sagen naturligvis skal behandles af det samlede seniorudvalg.

Grete Jørgensen beder medlemmerne i seniorudvalget om at indsende deres kommentarer til ansøgningen senest 4. maj. JBU's seniorleder, Nils Jensen, der er et af medlemmerne i seniorudvalget, sender sin kommentar dateret 2. maj. Han stemmer for ansøgningen.

Et brev med samme dato (2. maj) fra Grete Jørgensen lander dog få dage senere på Stenhusets skrivebord. Her skriver Grete Jørgensen, at seniorudvalget *ikke* kan tillade finale i Aalborg Open. Altså en afvisning.

Efterfølgende klager Nils Jensen til Grete Jørgensen over, at hans svar slet ikke er blevet hørt, før sagen afgøres.

Grethe Jørgensen svarer, at sagen er færdigdebatteret. Hun gider ikke høre mere om sommerstævner.

Sagen ankes

Aalborg Kredsen anker sagen. Man forklarer bl.a., at de tre sommerstævner i Jylland ikke vil kunne afholdes på en økonomisk forsvarlig måde, hvis afvisningen opretholdes. Afholdes ingen af de jyske sommerstævner vil stævneaktiviteten flytte ud af Danmark og til et andet sted hen i Europa.

Aalborg Kredsen skriver også, at afvisningen af en finale i Aalborg Open måske bunder i Grethe Jørgensens beskyttelse af det københavnske stævne, Danish Masters, der ligger på samme tidspunkt.

Sagen tages op i forbundets bestyrelse i den kommende weekend. Imens sidder sommerstævnearrangørerne fortvivlede tilbage: Er det tids nok at udsende invitationerne? ■

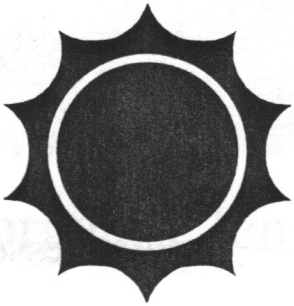

Invitation

Da jeg fylder 40
den 16. juli vil det
glæde mig at se de
"gamle" Stenhus-medlemmer
til åbent hus

lørdag den 15/7 fra kl. 13 - ?

på adressen Gøttrupvej 18

Hilsen
Jan "Kringle" Sørensen

Om Ingenting og Alting

Månedens Sovende Stenhuset-spiller

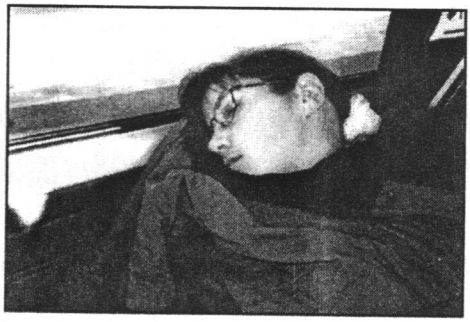

▸ Charlotte Nørgaard Jensen

Så' u', sagde fru Karen: **Per Bruuns klubbukser foræret til Frelsens Hær**

For efterhånden en del måneder siden fik klubbens herrer nye bukser. Flotte, blå gabardinebukser. Synes nogen.

Per Bruuns bedre halvdel, Karen, kunne åbenbart ikke li' de nye bukser. I forbindelse med en grundig oprydning i skabene fik Karen øje på bukserne, og med tanken 'Det lort gider han da ikke at gå i', røg de næsten ubrugte bukser ud.

Skal man da se noget positivt i denne lille historie, må det være, at andre sandsynligvis får glæde af bukserne, da de i godhedens navn gik til Frelsens Hær.

Tør man

- i denne sammenhæng spørge, om det ikke var et held, at der var trykt klubnavn på de tidligere rejsedragter? Hrrmm.....

Om Ingenting

"Sikke' noget pis at lukke ud" • frisk mundlort

PEM ved mikrofonen - efter ophold i opvarmningen: *"Nu må I godt varme videre"*

Anja: *"Det er ligesom drengen, der råbte uld"*. (... - jo?)

PEM - igen: *"Den ene kegle stod bagved hinanden"*.

Morten B i checkpulten: *"Nå, nu virker elevatoren igen!?"*
Mariann: *"Jah, det går sådan lidt op og ned"*.

Karla efter holdkammerats 1. slag: *"Gå hjem og tag dem ud"*.

Årets leverandører af Mundlort 1995

Priserne overrakt på La Plancha i forbindelse med missfesten

Dagen før missfesten foretog Runestenen en afstemning blandt de fremmødte til træningen. Medlemmerne skulle kåre Årets leverandører af Mundlort 1995. De nominerede kunne ses i Runestenens april-nummer.

I alt 32 stemmer lå til grund for kåringen. Vinderen på herresiden blev Gunnar med 34% af stemmerne. Gunnar sagde om ny turnering: *"No Tap? Mon det kun er for kvinder?"*. Han var i øvrigt i nærkamp med PEL, der med sin mundlort om aldersforskellen opnåede 25% af stemmerne.

På damesiden gik sejren til Else, der også vandt i 1993. Else fik ligesom Gunnar 34% af stemmerne. Da Bent spurgte 'Hvad fejler han?', svarede Else: *"Han har fået hovedet slået ihjel"*, og det gav altså Else hendes anden sejr i Mundlort-konkurrencen.Nærmeste konkurrent var 2 x Janni, idet begge Jannis mundlorte fik 22%.

Vi ønsker vinderne tillykke - og opfordrer medlemmerne til at være opmærksomme på andres mundlort.

Husk, det er altid sjovest at more sig på andres bekostning!

og Alting ! ! !

RuneQuiz

Først om godt et halvt år er Runestenens populære konkurrence afgjort

Seks ud af de otte spørgsmål i RuneQuiz *er* besvaret - således:

1 Stenhusets herrer spiller *ikke i 1. division* i næste sæson
Her kunne 85% af deltagerne være med.

2 Stenhusets piger *vandt faktisk* det danske mesterskab
Her kunne 60% af deltagerne være med.

3 Generalforsamlingen *varede faktisk mere end 1½ time* (2 t.)
Her kunne kun 35% af deltagerne være med.

4 Cimbrers 1. hold deltog *ikke i nedrykningsslutspillet*
Her kunne 85% af deltagerne være med.

5 *Ingen* af ungdomsspillerne fik individuel medalje ved DM
Her kunne ingen af deltagerne være med.

6 Julestævnets overskud - afgøres i starten af januar '96.

7 Aalborg Opens damerække - afgøres i august.

8 Stenhuset *har tilmeldt mere end to 6-mandshold* til næste sæson
Her kunne 85% af deltagerne være med.

Sådan ligger feltet:

2 deltagere er i førerfeltet - med 5 rigtige svar ud af de 6 spørgsmål.
10 deltagere har 4 rigtige svar ud af de 6 spørgsmål.
6 deltagere har 3 rigtige svar ud af de 6 spørgsmål.
2 deltagere har 2 rigtige svar ud af de 6 spørgsmål.
1 deltager har 1 rigtig ud af de 6 spørgsmål.

Intet er endnu afgjort. Vi røber ingen navne, men vi kan fortælle, at to herrespillere på hhv. 56 og 20 år derfor ikke skal føle sig for sikre...

♦ ■ • ♦ • ■ ♦ • ♦ ■ • ♦ • ■ ♦

Fru Knøss deler øretæver ud

Da de nu nykårede danske mestre i starten af april skulle afsted til København for at spille næstsidste runde, var det med en noget klatøjet fru Knøss.

For meget larm

Lenes midaldrende ovenbo i Samsøgade holdt fredag aften pigekomsammen i anledning af hendes egen fødselsdag. Uheldigvis for Lene har ovenboen stue lige over Lenes soveværelse, og der var derfor ikke synderlig stille, selv ikke ved 3-tiden.

Da blev det også for meget for den temperamentsfulde fru Knøss, som endnu ikke havde lukket et øje. Resolut greb hun knoglen og ringede op til ovenboen for at bede om nattero.

Efter en del snakken frem og tilbage indvilgede ovenboen i at tysse lidt på selskabet. Hun mente dog stadigvæk ikke, at det var urimeligt med lidt larm, når det nu var så sjældent, at hun holdt selskab. På den anden side kunne hun også godt se Lenes problem; Lene skulle gerne have lidt søvn, inden hun fire timer senere skulle være chauffør for 7 andre.

Samtalen havde ikke den store effekt. Da røret var lagt på, kunne Lene høre ovenboen hånligt fortælle sine gæster om naboens opkald. Larmen tiltog, og Lene kunne igennem loftet høre, at der ovenpå blev talt nedsættende om den vanskelige underbo.

Lene og gemalen Carsten slog - ligesom før opringningen - til radiatoren. Det hjalp heller ikke.

1½ time senere

Klokken halv fem var fru Knøss på toilettet. Imens kunne hun høre et par af gæsterne forlade selskabet. De stod uden for fru Knøss' hoveddør og gjorde med et rim, som Lene desværre ikke kan huske, nar af efternavnet. Og hvad værre var; et af kvindfolkene sparkede dørmåtten ind i døren.

Herefter flåede Lene døren op og gav ovenboens gæster en ordentlig skideballe. Gæsternes svar var, at Lene var en hysterisk kælling, der burde indlægges.

Svup! sagde det, og den ene af gæsterne fik Lenes bøffer at smage.

Gæsterne bevægede sig herefter ned af trapperne, men fornærmede Lene endnu engang.

Iført natkjole og med bare tæer tog Lene et par skridt ned ad den kolde trappe for at servere et ekstra svip i nakken på de uvorne gæster.

Så var der stort set ro, og Lene kunne lægge sig til at sove.

Utrættelig nabo

Tyve minutter senere var Carsten dog ude ved hoveddøren, hvor ovenboen havde ringet på. Hun ville klage på sine gæsters vegne over den noget hårdhændede behandling, som fru Knøss havde givet dem.

Der var imidlertid ingen *pardon* at hente her. Tværtimod.

Det skal med til historien, at Lene blev afløst som chauffør efter færgeoverfarten.

og Alting ! ! !

Månedens billede:

Else som fotograf

Runestenen modtog fornylig billedet, som du ser herunder. Indsenderen mener, at det bestemt bør få prisen 'Månedens billede'. Bemærk, hvordan fotografen meget præcist og elegant har skåret personerne bag flaget fra.

Billedet er taget ved præmieoverrækkelsen efter et ungdomsstævne i Wilhelmshaven, hvor bl.a. Marie Markersen deltog (billedet; nederst til højre). Fotografen er Else K. Larsen, som hermed modtager Runestenens kompliment.

Bag flaget: Fra venstre ses **ikke** Anja Ernst, leder, Five o'Clock-drengene Sami, Ole og Kristian, Michael fra Chock, leder.

Foran flaget: Helle, Five o'C. Vibeke, Chock og Marie.

Skinger fødselsdagshilsen

Anders N. Jensen, Cimbrer, havde fødselsdag den 23. april, andendagen i slutspillet. Hans forlovede, altså vores Berit vågnede denne dag kl. 5 om morgenen. Lysvågen og ude af stand til at vente med at ønske tillykke, råbte hun med det samme skinger stemme: Tillykkeeee! til den sovende fødselar.

- Jeg har ikke fødselsdag endnu, kom det gnavent fra Anders, som herefter trak dynen op over hovedet.

Hyggelig missfest

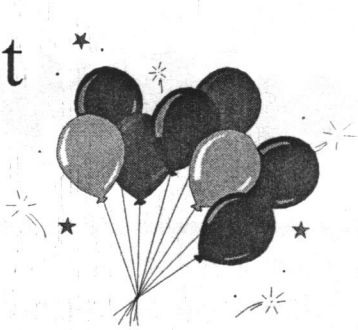

Herrernes og damernes samlede missfest var en succes. Hvis man ser bort fra den trange plads...

Morten Brøndum Larsen

For første gang i klubbens 31-årige historie spiste herrer og damer sammen ved missfesten. Det var selskabeligt set en succes, så en mix-missfest gentages formentlig næste år.

Der var dog alt for lidt plads i kælderetagen på barbeque-restauranten La Plancha. De 28 herrer og 26 damer sad temmelig klemt, idet Stenhuset desværre ikke havde fået hele etagen for sig selv.

God mad

Langt de fleste af klubbens medlemmer valgte restaurantens specialitet, Barbeque Menuen. Først en forret, og herefter; spis alt, hvad du kan fra den store kød-, grøntsags- og salatbuffet. Mad ad libitum var tilsyneladende mange medlemmers livret.

Nogle medlemmer valgte i stedet mere almindelige retter, f.eks. peberbøf. Kødet kunne dog, erfarer Runestenen, have været mere mørt.

Efter hovedretterne valgte mange den populære dessert; Mövenpick Is Bar. Her var der igen tale om 'spis hvad du kan'.

Mange indslag

Der blev holdt ikke så få taler ved missfesten. De to misskasse-bestyrere, Henriette Fogh og Poul Erik Madsen, afslørede ved festens begyndelse, hvem der havde smidt flest kroner i misskassen. Missmestre i sæsonen 1994/95 blev Elisabeth Nielsen med 278 kroner og Villy Aggerholm med 417 kroner.

Herrerne fik i øvrigt udbetalt hele 300 kroner, mens damerne måtte nøjes med 220 kroner.

Miss-mestre 1995

Damer: Lisbeth Nielsen
Herrer: Villy Aggerholm

Lidt senere kunne Birthe Buur overrække herrernes ærespokal. Henrik Møller var ikke til stede på generalforsamlingen, og modtog derfor hædren ved missfesten.

Guldpiger fik gave

Ejgil Nielsen, filialbestyrer i Unibanks Nørresundby-afdeling, som sponserer klubbens 1. hold, forærede de nykårede danske mestre et flot skrivesæt, bestående af fyl-

depen og kuglepen.

Ejgil sagde, at han pga. pigernes mesterskab allerede havde fået mere reklame, end han havde regnet med.

Årets Mundlort-leverandører

Senere blev det Runestenens tur. Årets leverandører af mundlort på såvel herre- som damesiden var fundet, og nu skulle det afsløres, hvem der kunne løbe med den lidet eftertragtede pris (se mere i Om Ingenting & Alting).

We Are The Champions

Efter spisningen bevægede det meste af selskabet sig ned på Jomfru Anes Dansebar.

Dansebarens DJ gjorde sig utrolig populær, idet han til ære for guldpigerne et par gange spillede Quuen's 'We Are The Champions'. Med sin amerikanske accent annoncerede DJ'en, at der her var tale om Stenhuset, danske mestre i bowling. Sangen fik med det samme hele holdet på dansegulvet. ■

Misskassen

Flest indbetalte kroner:

Elisabeth Nielsen	278 kroner
Kirsten Larsen	272 kroner
Anette Møller Nielsen	252 kroner
Villy Aggerholm	417 kroner
Per Bruun	398 kroner
Michael G. Hansen	372 kroner

Højeste gennemsnit pr. kamp:

Elisabeth Nielsen	18,53 kroner
Tove Nørgaard Jensen	17,00 kroner
Vagn Frederiksen	32,17 kroner
Per Dennis Nielsen	29,25 kroner

Intet ungdomsstof

fra ungdomslederen... men ungdomsspillerne må gerne selv skrive til Runen

Runestenen beklager, at der i dette nummer stort set ikke er nogle artikler, der handler om den ellers så begivenhedsrige ungdomsafdeling.

Men som vi skrev for ca. et år siden, så har vi på redaktionen hverken tid eller kræfter til også at dække ungdomsafdelingen.

Det har ungdomslederen tilsyneladende heller ikke, så derfor opfordrer vi hermed ungdomsspillerne selv til at skrive til bladet.

Sådan gør du

Du behøver ikke at tænke på stavning, kommaer osv. Det sørger vi for. Fortæl præcis som du selv har lyst, hvordan livet i ungdomsafdelingen er.

Når du er færdig, skriver du dit navn på det. Skriv også, at det er til Runestenen.

Du kan aflevere det til Bent, Aase, Else eller Grethe.

Go' fornøjelse! Også dig, Bent!

Kan man score for meget?

Det lyder mærkeligt, men det skete for redaktøren, da han deltog i Stenhusets nye stævne, No Tap.

Morten Brøndum Larsen

Stævnet, hvor en go' 9'er tæller som en strike! Det lød jo tillokkende... og så en 220. plads, der giver 2000 kroner!

Stenhuset stod som arrangør af dette mageløse No Tap-stævne i weekenden. Jeg havde derfor som hjælper været i hallen hele lørdagen og søndagen og set, hvor let det var. Der var start hver hele time, og man kunne spille så ofte, man orkede.

Jeg blev overtalt til at spille i den allersidste start. Der skal ellers meget til, før jeg finder bowlingkuglerne frem, men tanken om 220. pladsen og de 2000 kroner var så påtrængende, at jeg ofrede 75 kroner på 3 serier.

Malene vandt

For at blive nr. 220 skulle man lave mindst 569 inklusive handicap. 'Mindst' fordi der helt sikkert ville være nogle stykker, der lavede mere og på denne måde ville presse resultatet op.

Malene var også nede at spille i den sidste start. Hun lå i forvejen til at vinde førstepræmien på 5000 kroner, men ville forsøge at forbedre sin score på 842. Tænk, hvis andre gjorde det!

Det var der nu ingen, der gjorde. Og så dog. Et par timer tidligere scorede en sparring(!!) fra BC Go On 846...

Thomas Bai scorede også 842, men han havde kun 18 "rigtige" strikes på de 3 serier. Malene havde hele 27. Han måtte derfor tage til takke med andenpladsen på 1500 kroner.

Øv, for høj score

Jeg lagde forsigtigt ud. Der var vist en, der tidligere på dagen sagde, at når en 9'er tæller som strike, kunne man ikke undgå at lave over 200. Nå!

Jeg startede med 172 og derefter 191. I den anden serie fik jeg slet ingen hjælp, for jeg havde ingen 9'ere.

Med 30 i handicap skulle jeg dog heller ikke lave meget mere, når jeg nu gik efter 220. præmien. Men i 3. serie tog Fanden ved mig. Jeg blev så ivrig, at jeg kom til at lave for meget!! Ja, jeg havde nu aldrig forestillet mig, at jeg skulle høre mig selv sige det, men... 222. Min score inkl. handicap blev på 615, og så røg jeg uheldigvis helt op på 175. pladsen. Det var samtidig 3 kegler for meget til at blive nr. 179, som også gav præmie.

Det blev i stedet Thomas Bai, der med 581 point løb af med den eftertragtede 220. plads og de 2000 kroner. Han havde dog også spillet syv gange i sin iver efter at nå førstepladsen.

RESULTATVY

Falcons Påskestævne

Hovedpræmier:
Damer: *Berit H. Rasmussen*
Herrer: Tommy Olsen, Five o'C.

Damer A/B:
1. Inger Juncker, Falcon
4. Charlotte Nørgaard Jensen

Herrer A:
1. Michael Wittendorff, Five o'C.
16. Thomas Bai

Herrer B:
1. Bjarne Lindholm, Falcon
5. Michael Bai

Damer par:
1. Charlotte Nørgaard Jensen
Berit H. Rasmussen

Herrer par:
1. Tommy Olsen, Five o'Clock
Anders N. Jensen, Cimbrer
9. Thomas Bai
Michael Bai

PåskeCup (Cimbrer)

1. Martin Bøgehave, Falcon
1/8-finale: *Anette M. Nielsen*

Danske Mesterskaber

Damer:
1. Britt Christensen, KBK 1940
2. Pia Rasmussen, Falcon
3. Lene Kandborg, Puds
5. Berit Rasmussen

Herrer:
1. Carsten Overbech, Trekanten
2. John Guldbæk, Cimbrer
3. Peer Jensen, Sisu
ca. 25. Henrik Møller

Stævnet virker temmelig underholdende. Det appellerer til alle pga. de mange tilfældige præmier.

I alt 325 startende blev det til, hvilket desværre ikke var nok til at undgå, hvis stævnet skulle køre rundt. Lotteriet reducerer dog underskuddet, som nærmer sig de 3000 kroner.

Vi har imidlertid høstet erfaringer, som vi kan bruge af, hvis vi bestemmer os for at afholde No Tap igen. ■

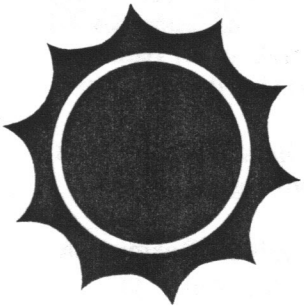

MÆRKEDAGE

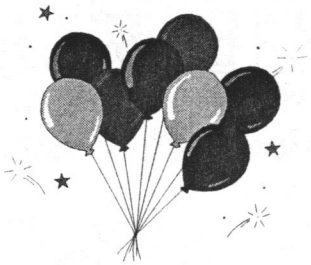

Runen ønsker hermed nedenstående aktive medlemmer tillykke med fødselsdagen.

Torben Lindstrøm **23 år**
torsdag den 18. maj

Casper Bay **10 år**
lørdag den 20. maj

Poul Erik Larsen **57 år**
søndag den 21. maj

Grethe T. Madsen **55 år**
tirsdag den 23. maj

Anni Knudsen **13 år**
tirsdag den 23. maj

Ruth Nielsen **52 år**
mandag den 29. maj

Mette Kristiansen **14 år**
tirsdag den 6. juni

Marie L. E. Markersen **16 år**
mandag den 19. juni

Søren Andersen **16 år**
torsdag den 22. juni

Michael G. Hansen **39 år**
onsdag den 28. juni

Claus Thuesen Beck **12 år**
onsdag den 28. juni

Berit H. Rasmussen **23 år**
lørdag den 1. juli

Chresten M. Nielsen **51 år**
torsdag den 6. juli

Kirsten Larsen **38 år**
fredag den 7. juli

Kim Thorsen **35 år**
fredag den 7. juli

Jørgen K. Nielsen **42 år**
onsdag den 12. juli

Lene Knøss **27 år**
torsdag den 13. juli

Jørgen H. Andersen **19 år**
onsdag den 19. juli

Henrik Møller **29 år**
lørdag den 22. juli

Tove Nielsen **46 år**
mandag den 24. juli

Aase Oredsen **52 år**
fredag den 28. juli

Tina Petersen **32 år**
fredag den 28. juli

Karoline L. Neesgaard **19 år**
fredag den 28. juli

Niels Bøg Christensen **17 år**
fredag den 28. juli

Søren Mouritsen **16 år**
tirsdag den 1. august

Det sker

20-21/5 i Idrættens Hus ..... DBwF repræsentantsskabsmøde
20-21/5 i Enghaven ..... Handicapstævne
20-21/5 i Løvvang Bowling Center ..... Aalborg Mesterskaber
25/5 i Løvvang Bowling Center ..... Bykamp Århus/Viby/Aalborg
27/5 ..... Regionernes planlægningsmøder
27-28/5 i Løvvang Bowling Center ..... Nettosamling senior
2-4/6 i Holstebro ..... Spar 2's pinsestævne
3-5/6 i Stuttgart ..... Pfings Turnier
3-5/6 i Kolding ..... Koldingkredsens Grundlovsstævne
3/6 i Århus ... JBU/FBU koordineringsmøde (turneringsplanlægning)
10/6 i Bowlinghallens cafeteria **MEDALJEFEST FOR 1. DIV DAMER**
1-18/7 i Reno, USA ..... Verdens Mesterskaber
28-30/7 i Herning ..... Herning Veteran Games
31/7- 5/8 i Aalborg ..... Ungdomslegene
29/7- 5/8 ..... Aalborg Open (?)
29/7- 5/8 ..... Bikuben International (?)
29/7- 5/8 ..... Viborg Single Tournament (?)

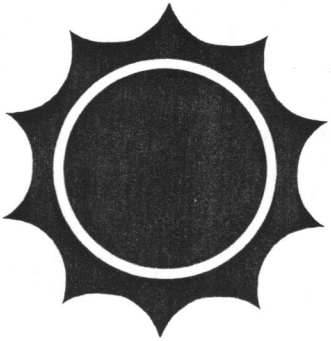

Elisabeth Nielsen **43 år**
lørdag den 5. august

Martin Hald **9 år**
mandag den 14. august

Jørgen S. Jensen **55 år**
tirsdag den 15. august

Jim Larsen **27 år**
lørdag den 19. august

Bastian E. Jensen **14 år**
lørdag den 19. august

Per Baadsgaad Jensen **10 år**
onsdag den 30. august

STILLINGER

1. DIVISION DAMER

1. Stenhuset	**44**
2. BK Viborg	42
3. Rossini	24
4. Falcon	10

2. DIVISION HERRER

1. Falcon	18	92
2. Brasilia	18	91
3. Stenhuset	**18**	**88**
4. Viking	18	82
5. BK Viborg	18	76
6. Smut	18	72
7. Fight	18	70
8. Bates	18	64
9. Sambowl	18	47
10. LBC	18	38

DANMARKSSERIEN DAMER

1. Stenhuset 2	**16**	**108**
2. ST	16	80
3. MBK 78	16	72
4. HBC	16	68
5. IBK 92	16	56
6. BK Viborg 2	16	56
7. De Kvikke Kegler	16	54
8. Spar 2	16	46
9. Op-Ned	16	36
10. Hjørring BC	0	0

DANMARKSSERIEN HERRER

1. Stjernen 67 2	18	108
2. Cimbrer 2	18	100
3. Chock	18	98
4. Stenhuset 2	**18**	**70**
5. Jun-Air	18	64
6. DP	18	64
7. BK Høgene	18	64
8. AVI	18	60
9. BK Lucky	18	54
10. Bates 2	18	38

SERIE 1 DAMER REGION 1

1. Hjørring BC	15	112
2. Stars & Strikes	15	62
3. Stenhuset	**15**	**60**
4. BC Go On	15	56
5. FBC	15	55
6. BK Meteor	15	15

SERIE 1 HERRER REGION 1

1. Five o'Clock 2	14	80
2. FBC	14	68
3. Stars & Strikes	14	62
4. Cimbrer 3	14	61
5. Strike	14	60
6. BK 81	14	48
7. SIF	14	44
8. Stenhuset 3	**14**	**25**

STILLINGER

DANMARKSSERIEN UNGDOM

1. Rofi	10	60
2. Five O'Clock	10	50
3. Falcon	10	50
4. Stenhuset	**10**	**37**
5. Chock	10	35
6. IBK 92	10	8

SERIE 2 UNGDOM

1. HIK Bowling	15	100
2. Stenhuset 4	15	88
3. Five o'Clock 3	15	84
4. Stenhuset 5	**15**	**44**
5. Chock 4	15	24
6. LBC 2	15	20

SERIE 1 UNGDOM

1. Stenhuset 2	**14**	**96**
2. Five O'Clock	14	96
3. BK Meteor	14	75
4. Chock 2	14	58
5. Stenhuset 3	14	48
6. Stars & Strikes	14	40
7. LBC	14	24
8. Chock 3	14	11

Runen ønsker
GOD SOMMER

"Vi ses i baren!"

Tante Toves Cafeteria

Løvvang Bowling Center

Mønttelefon: 98 19 19 36

Årets modtagere af ærespokalerne er med til at gøre klubben bedre at være i... derfor er hædren

Fuldt fortjent

Morten Brøndum Larsen

Det blev Aase Oredsen og Henrik Møller, der i år - fuldt fortjent - fik klubbens ærespokaler.

Møller

Møller, der nu bor i Esbjerg, har tidligere været aktiv i spilleudvalget, festudvalget og bladudvalget.

Selvom Møller, der startede i Stenhuset for ca. 16 år siden, for nogle år siden flyttede til Esbjerg pga. arbejde, spiller han stadig i Stenhuset. Her nyder divisionsholdet godt af Møllers rutine og evne til at levere holdspil.

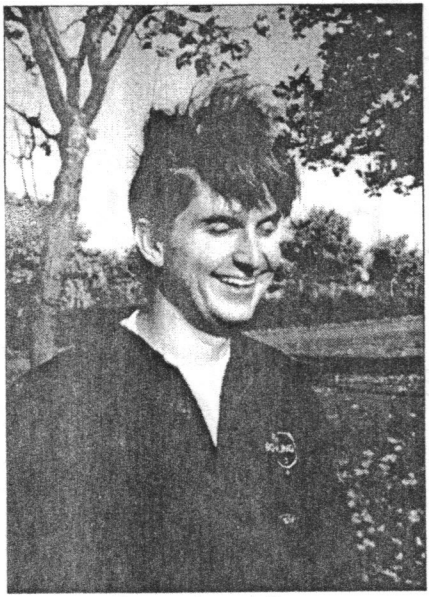

Henrik Møller, modtager af herrernes ærespokal

Aase

Aase blev først medlem af Stenhuset for 7 år siden. Hun var dog dengang langt fra ukendt, idet hun ofte kom i hallen sammen med 'pigerne' Kirsten og Hanne.

Aase har i en del år været medlem af ungdomsudvalget, hvor hun leverer et stort arbejde.

Mindst lige så imponerende er Aase indsats i forbindelse med klubbens julestævne. Her arbejder hun nærmest på fuldtid i tombolaen, der blandt andet derfor er det vigtigste indslag, når stævnet skal gøres op i kroner og øre.

Hjertelig tillykke, begge to!

Aase Oredsen, modtager af damernes ærespokal

Runestenen

maj 1995
årgang 6 ♦ nr. 3

8 sider om pigernes danske mesterskab

Læs også Tæt på Susanne Sølling
Rejsepostkort fra Karla
Individuelt DM

2. sektion

DANSKE MESTRE

Vi gjorde det igen!

Stenhusets damer blev efter en hård og tæt kamp mod de forsvarende mestre fra Viborg for niende gang danske mestre.

Morten Brøndum Larsen

Vi gjorde det igen! Stenhusets damer er for niende gang danske mestre!

Flere af publikummerne græd af glæde, da mesterskabet var en kendsgerning. Det var det imidlertid først efter en utrolig spændende og måske den mest spændende afslutning i mange, mange år i 1. division.

Mange tilskuere

Anden og altså sidste runde af medaljeslutspillet fandt sted i Løvvang Bowling Center 22. og 23. april, og klubbens divisionshold havde på forhånd opfordret klubkammeraterne til at møde op og heppe i de tre kampe.

Første runde af medaljeslutspillet fandt sted to uger tidligere i Parkens Bowling Center, og her var der stort set ikke tale om mere end en håndfuld tilskuere.

Det var der i Løvvang. I de to første kampe var der pænt med tilskuere, mens hallen stort set var fyldt i damernes sidste og afgørende kamp mod BK Viborg.

Hadets kamp

Inden weekendens tre kampe lå Stenhuset og BK Viborg lige med hver 26 point. Det ville derfor kun være til gavn for Stenhuset, hvis holdet klarede de øvrige modstandere, Falcon og Rossini, bedre end BK Viborg.

Det blev dog ikke tilfældet. Stenhuset fik ganske vist to 6-2-sejre, men BK Viborg formåede at vinde 6-2 og 8-0.

Med BK Viborgs forspring på to point var kravet til klubbens damer derfor en 6-2-sejr over BK Viborg i den sidste kamp, som på forhånd var døbt 'Hadets kamp'.

Gyser

Stenhusets damer lagde noget nervøst ud. Spillerne kom dog hurtigt på ret køl igen og kunne i slutningen af serien true de regerende mestre. BK Viborgs forspring var dog så stort, at Stenhuset trods en stærk slutspurt måtte se sig slået med 10 kegler.

På publikumsrækkerne var der efter denne noget kedelige start mange, der havde afskrevet det danske mesterskab. Nu skulle ▸

▸ de sidste 3 serier hjem.

Stenhusets damer spillede dog efter devisen 'Alt at vinde, intet at tabe'. Det kunne ikke gå værre end sidste års sølvmedalje... det kunne det for BK Viborg.

Med frisk mod vandt Stenhuset 2. serie med 155 kegler og 3. serie med 88 kegler.

Hallen sydede nu af spænding. Hvis Stenhuset også kunne vinde den sidste serie var det danske mesterskab hjemme! BK Viborg havde et lille heppekor med, men det blev dog hurtigt og stort set hver gang overdøvet af det store publikum, som fulgte Stenhuset.

Det var dog nu som om, at BK Viborg vågnede lidt op. Alligevel blev det en serie, hvor Stenhuset hele vejen førte. Ganske vist kun med så få kegler, at intet endnu var afgjort.

BK Viborg hentede da også lidt ind på Stenhuset henimod slutningen, men nu var det første serie med modsat fortegn. Stenhuset vandt serien med 9 kegler, og det danske mesterskab var i hus.

Publikum begyndte at synge slagsangen, som var omdelt i løbet af fjerde serie. ■

Vejen til det danske mesterskab

Stenhuset-Rossini 6-2

1. serie	1168	1199
2. serie	1188	1097
3. serie	1182	1166
4. serie	1198	1155
	4736	4617

Stenhuset-Falcon 6-2

1. serie	1222	1093
2. serie	1105	1173
3. serie	1064	1018
4. serie	1198	1009
	4589	4293

Stenhuset-BK Viborg 6-2

1. serie	1153	1163
2. serie	1194	1039
3. serie	1181	1094
4. serie	1144	1135
	4672	4431

TV Nord på banen

Det skortede ikke på pressedækningen i forbindelse med den afgørende runde i Løvvang. Om lørdagen bragte Nordjyllands Radio et indslag med fokus på søndagens kamp, Hadets kamp, mellem Stenhuset og BK Viborg. Indslaget var optaget om onsdagen, og her udtalte bl.a. Malene sig om den formentlig spændende afslutning.

Lørdag var TV2/Nord på besøg i hallen. Det blev til et par timers ophold før og under kampen.

Utilfredshed

Bagefter var der blandt nogle af spillerne utilfredshed med tv-holdets optræden på banerne. Tv-holdet burde f.eks. ikke have haft lov til at interviewe holdledere under kampen, idet dette uundgåeligt ville påvirke spillernes koncentration.

Aalborg Kredsens seniorleder, John Nørgaard Jensen, ser helt anderledes på sagen.

- Vi kan ikke det ene øjeblik beklage os over manglende pressedækning - og så det andet øjeblik indskrænke tv-holdets bevægelsesmuligheder i hallen, siger han.

John Nørgaard synes i øvrigt ikke, at tv-holdets optræden var kritisabel.

- Tværtimod mener jeg, at de viste stor respekt for spillernes koncentration og holdt sig rimeligt i baggrunden, slutter John Nørgaard Jensen. *-mbl*

De andre skal træne noget mere

Dagen efter, at det danske mesterskab kom i hus, kunne man i Aalborg Stiftstidende læse om den spændende afslutning.

Stiftstidende havde også talt med landsholdsspilleren fra BK Viborg, Trine Simonsen, som naturligt nok var mere end skuffet.

- Nederlaget var en lærestreg for os. Al for mange af mine holdkammerater har ikke trænet seriøst nok, og det blev straffet, siger Trine Simonsen til avisen.

Selv scorede Trine Simonsen 685 på 4 serier i den altafgørende kamp. *-mbl*

Rossini og Falcon støttede Stenhuset

- For dansk bowlings skyld, så vind!

Sådan lød opfordringen fra flere af spillerne på Falcons og Rossinis hold til Stenhusets spillere, inden de gik på banen i den sidste kamp.

Falcon og Rossini mødtes i den sidste kamp. Spillernes koncentration lå dog hos topkampen, hvor de søgte hen efter hver serie.

Her sad de bag Stenhusets hold med deres lommeregnere og fulgte det tætte løb. *-mbl*

Malenes fødselsdag

Malene Nielsen, som var den eneste på vinderholdet, der var med til at vinde danmarksmesterskabet i 1989, fyldte 24 år om lørdagen.

Holdkammeraterne havde derfor ladet hatten gå rundt, så de kunne købe en gave til fødselaren.

Inden kampen fik Malene derfor overrakt gaven, som var en flot, rummelig vase.

I Nordjyllands Radio kunne man dog om formiddagen høre, at Malenes største ønske var, at holdet blev dansk mester... *-mbl*

Medaljefesten senere, tak!

Allerede torsdagen før bestemte de endnu ukårede danske mestre sig for *ikke* at holde medaljefest efter søndagens kampe.

Det lyder som rent blær, og det er det næsten også. Fakta er imidlertid, at damerne om torsdagen i samråd med bestyrelsen bestemte, at et eventuelt dansk mesterskab skulle fejres i klubregi på et senere tidspunkt.

Spillerne ville gerne være sammen med de udenbys spillere, indtil de tog hjem. Samtidig ville trætheden efter weekendens tre kampe måske også lægge en dæmper på en eventuel fest. *-mbl*

Sejren *blev* fejret

Det var bestemt ikke, fordi guldpigerne ville lade sejren gå ubemærket hen, at de bad om at få klubbens medaljefest på et senere tidspunkt.

Mesterskabet *blev* fejret. I modelokalet var klubben vært ved champagne, øl og små grå, og der blev overrakt blomster. Flere af klubbens medlemmer skålede tillykke. Herefter gik turen til cafeteriet.

Her blev der sunget og atter sunget. Klubbens slagsang, Så ta'r vi Viborg frem, så ta'r vi Viborg tilbag' og ikke mindst Anjas de små frække sange var nogle af sangene på repertoiret. For ikke at nævne Han/Hun er så ung, så yndig ser han/hun ud... hurtigt efterfulgt af Så gi'r han/hun nok en lille én - til ære for klubbens formand, kasserer og Tante Tove, der dog også straks satte en flok øl på bordet.

Malene, gårsdagens fødselar, blev der også sunget for. Det var i øvrigt Malene selv, der som korleder sang for på Hun skal leve mfl.

Festen ebbede langsomt ud ved 22-tiden, hvor trætheden gik godt i spænd med Tante Toves ønske om at lukke biksen. *-mbl*

DANSKE MESTRE

Grete Jørgensen ikke specielt begejstret...

Seniorlederen i Dansk Bowling Forbund, Grete Jørgensen, lød ikke vildt begejstret, da hun efter Stenhusets sejr blev interviewet til Nordjyllands Radio.

Kan man tale om et veltiltrængt magtskifte, der sker i øjeblikket? spurgte Niels Kjeldsen fra radioen.

"Arh, det ved jeg nu ikke. Det er jo selvfølgelig altid spændende, når det er nogle nye unge talenter, der går hen og vinder danmarksturneringen. Det ville jo ellers være 4. år i træk, hvis Viborg havde vundet, så.. det er måske sundt nok med et skifte".

Du lyder og ser næsten overrasket ud over, at det blev Stenhuset?

"Jah, man skulle jo tro, at når en spiller har spillet i mange år, så har man en vis rutine, og så kan man sagtens køre det her hjem. Men der skal jo så lidt til, at læsset vælter... så det er en overraskelse".

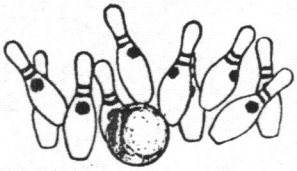

Danmarksturneringen Mestre 1973-1995

1973	SAS	KBU
1974	Sisu	KBU
1975	Sisu	KBU
1976	Hot Spot	JBU
1977	Sisu	KBU
1978	**Stenhuset**	**JBU**
1979	**Stenhuset**	**JBU**
1980	**Stenhuset**	**JBU**
1981	**Stenhuset**	**JBU**
1982	Sundby	KBU
1983	**Stenhuset**	**JBU**
1984	**Stenhuset**	**JBU**
1985	Hot Spot	JBU
1986	**Stenhuset**	**JBU**
1987	Puds	JBU
1988	Rossini	KBU
1989	**Stenhuset**	**JBU**
1990	Sundby	KBU
1991	Sundby	KBU
1992	BK Viborg	JBU
1993	BK Viborg	JBU
1994	BK Viborg	JBU
1995	**Stenhuset**	**JBU**

Antal mesterskaber til KBU 8
Antal mesterskaber til JBU 14

Antal mesterskaber til Stenhuset

9

Bare fedt!

Malene har talt med spillerne på guldholdet. Oplevelsen er nu kommet lidt på afstand - hvad er deres kommentarer til sejren?

Janni Hjelm:
- Det var "bår' dæjli". Det gik meget bedre end forventet. Det er nogle følelser, der ikke kan beskrives. Jeg håber bare ikke, at det bliver lige så spændende næste gang.

Anette:
"Det er bar' super. Det kunne da heller ikke være anderledes. Det kørte godt; vores hold er perfekt".

Morten B, 'coach':
- Det var fedt! Men den spænding kan jeg godt undvære... næste år skal det være afgjort inden sidste kamp. Men det er det sikkert også, for med det humør vi er i nu, så bliver vi svære at stoppe. Så ved I det, Viborg!

Malene:
- En utrolig dejlig oplevelse. Den bedste kamp, vi nogen sinde har spillet. Vi gav os ikke. Vi ville vise "dem", at vi var de bedste, og det var vi.
- Især fordi de havde regnet med at vinde var det en fornøjelse. Vi *er* de bedste!

fortsætter ▸

DANSKE MESTRE

Lotte:

- Det var en rigtig god ting. Det er faktisk det bedste, der er sket inden for bowling. Det var rart at få Viborg ned med nakken.

Anja:

- Mine medaljer hænger stadig væk oppe på reolen. Der får mine medaljer ellers kun lov til at hænge i en uge.

- Jeg er glad for, at det var så spændende... det er den bedste måde at vinde på!

Berit:

- Min kommentar?! Jamen... fedt! Det var da en selvfølgelig, at vi vandt... Viborg er jo ikke bedre.

Lene:

- Hænger Anjas medaljer på reolen? Mine hænger over skibsurene.

- Vi skulle vinde... vi spillede suverænt bedst. Men inden kampen troede jeg godt nok ikke ret meget på det. Jeg tænkte, at de der 6 point... det var umuligt.

- Det er sådan set den bedste oplevelse, jeg har haft udover bowling. Det er faktisk mere spændende at vinde sammen med et hold end det er at vinde alene.

DANSKE MESTRE

Stenhusets danske mestre i 1989:

Helle B. Christensen
Berit Jensen
Lone Klitgaard
Mie Krogshave
Jonna Mortensen
Malene Nielsen
Marian Olsen

Jørn Hedin, holdleder

Stenhuset danske mestre 1995

Anja Ernst
Janni Hjelm
Charlotte N. Jensen
Lene Knøss
Anette Møller Nielsen
Malene Nielsen
Berit H. Rasmussen

Morten B, holdleder

Susanne Sølling

Impulsiv kvinde!

Interview: Malene Nielsen og Morten Brøndum Larsen
Tekst og foto: Morten Brøndum Larsen

TÆT PÅ
Susanne Sølling

Sidste nummer var vi *Tæt på* Jim Larsen, som har spillet i Stenhuset i 1½ år. Denne gang er vi altså *Tæt på* Susanne Sølling, og vi kan allerede nu afsløre, at hun til næste nummer har valgt Per Dennis Nielsen, som blev meldt ind i klubben i starten af denne sæson.

"Hvordan jeg oplevede dét at komme ind som helt ny i Stenhuset? Jeg synes selv, jeg er utrolig udadvendt.. men når det gælder en helt flok nye mennesker, er jeg alligevel nok lidt genert".

"Jeg har jo ikke været 'ny' i så mange bowlingklubber, så jeg har ikke rigtig noget sammenlignings-grundlag. Men min oplevelse af Stenhuset har ikke været negativ... jeg tror bare, at det kræver lidt selvtillid at komme ind i en klub, hvor folk virker så sammenboret".

Ordene er Susanne Søllings. Susanne startede i Stenhuset for et halvt års tid siden og kan derfor sagtens huske, hvordan det er at komme ind i Stenhuset som en helt ukendt.

Ny bølge

Vi er kommet ind i en bølge af nye medlemmer her på Tæt på-siderne.

Aalborg-pige

Susanne er født i Aalborg i 1963. Her går hun i skole indtil 3. klasse, hvor hun flytter til Sønderholm. Da hun flytter hjemmefra i 9. klasse, går turen tilbage til Aalborg. Her tager hun et år på handelsskole, hvorefter uddannelsesstedet hedder Aalborg tekniske skole.

"Så levede jeg mit vilde liv... indtil jeg fik børn. Nej, man kan selvfølgelig godt leve sjovt, selvom man har børn", korrigerer Susanne.

Susanne Sølling	
Født:	1. februar 1963 i Aalborg
Gift:	Nej, har været. Kommer sammen med Helge i Norge.
Børn:	To drenge på 6 og 9 år.
Job:	Teknisk assistent/arkitektmedarbejder
Hold:	3. holdet

Hun har to drenge på 6 og 9 år. Hun har været gift i 4 år, men bliv skilt for ca. 4 år siden.

Bor 3 år i Norge

At børn ikke skal være nogen ▸

▸ hindring for at gøre noget impulsivt og prøve noget nyt og spændende viser Susanne i 1991, hvor hun flytter til Norge.

"Jeg var efterhånden blevet træt af stressede danskere. Jeg ville prøve noget nyt, og jeg kan så godt li' den norske natur", fortæller hun.

Værftet i Kristiansand bliver de næste 3 år Susannes arbejdsplads. Her er hun som arkitekt-medarbejder med til at indrette passagerskibe, ligesom hun står for kontakten med diverse underleverandører.

"Jeg var blevet træt af stressede danskere. Jeg ville prøve noget nyt, og jeg kan så godt li' den norske natur".

Drengene er med og lærer at tale flydende norsk.

"Jeg kan anbefale at tage til Norge i et par år... bare for at prøve noget andet", siger Susanne.

Slæbt med til bowling

Det er i Norge, at Susanne begynder at bowle. Hendes kæreste, Helge, bruger i forvejen sin fritid på bowling, og det er Susanne ved at være træt af.

"Alt handlede om bowling, og det gjorde det jo ikke bedre, at han var formand i bowlingklubben".

"Lige før julen '93 var vi til fest med firmaet, og i den forbindelse var der arrangeret bowling. Så prøvede jeg for første gang, selvom jeg havde været 'slæbt med' til bowling i 1½ år. Så viste det sig jo, at jeg blev interesseret i spillet. Så begyndte jeg selv at bowle".

De bedste oplevelser stammer fra tiden i Norge. Susanne fortæller, at det bedste nok var dengang, hun vandt en pokal for at blive nr. 3 i Sørlandsmesterskabet.

"Og så blev jeg andenbedst i en firmaturnering... men dengang scorede jeg også mere, end jeg gør nu", sukker Susanne.

Efter 3 år i Norge mener Susanne, at hun har prøvet dét.

"Jeg syntes, jeg arbejdede for meget og på den måde blev ensporet. Jeg glemte at leve livet. Derfor

sagde jeg op og flyttede tilbage til Danmark".

Tilbage i Danmark

Susanne er således tilbage i det nordjyske i oktober '94. Her er hun det første stykke tid hos ACF International, der arbejder med totalindretning af skibe. Lige nu går Susanne dog ledig.

Da hun er blevet bidt af bowling og derfor har lyst til at fortsætte, men overhovedet ikke ved, hvor og hvordan ringer hun til Løvvang Bowling Center. Her fortæller en mand, der hedder Poul Erik Larsen, at der jo bl.a. findes Stenhuset...

Susanne møder derfor op en torsdag aften, og i november '94 bliver hun medlem.

Nu begynder hendes værste oplevelser. Spillet vil ikke længere makke ret.

"Jeg har fået instruktion, og nu kan jeg slet ikke genkende mit eget spil. Jeg fik at vide, at alt, hvad jeg gør, er forkert... nu ligger jeg utroligt lavt i forhold til tidligere. Det er lige før, at jeg har mistet troen på, at det bliver bedre".

Susanne vil gerne, at klubben tilbyder endnu mere instruktion. Én gang om måneden er ikke nok, synes hun. Hun er ovenikøbet parat til at betale mere for at komme på ret køl igen.

Hundeudstillinger

Bowling er Susanne store interesse. Spillet konkurrerer dog med en anden måske større interesse, hunden Heidi på 3 år.

"Den er mit kæreste eje... næstefter børnene. Det er en Grand Danois, og jeg rejser land og rige rundt på udstillinger med den. Jeg tror endda, at der er flere billeder af den end børnene i fotoalbummet".

Susanne kan slet ikke genkende sit eget spil mere: *"Jeg fik at vide, at alt, hvad jeg gør, er forkert".*

Dårlig taber

Susanne tror ikke, at vi får hende at se i et eller andet udvalg.

"Jeg må hellere svare nej, for jeg involverer hele tiden i for meget".

Da vi ringede til Susanne for at aftale et interviewtidspunkt, var der først et beboermøde, som skulle overståes. Hun skulle *"lige over* ▸

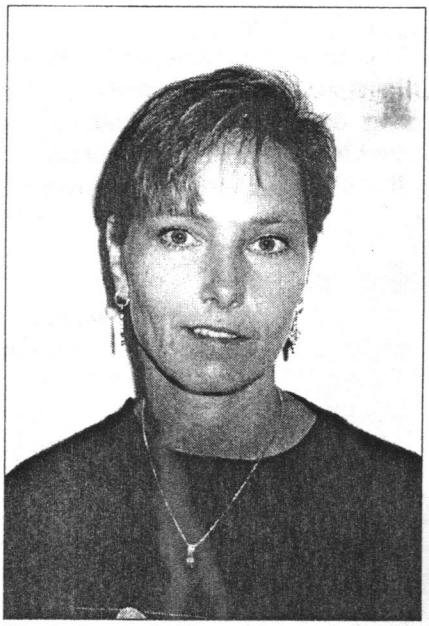

"Jeg hader at tabe!"

► *at brokke sig"*, sagde hun i telefonen. Har hun temperament?

"Njarh... det ved jeg ikke, måske lidt".

Hun skulle i øvrigt over at brokke sig over en regel om hunde...

Susanne fortæller lidt senere, at hun er en dårlig taber. F.eks. gider hun ikke at spille kort, hvis hun taber.

"Men det du'r jo ikke at være aggressiv i bowling. Selvom jeg godt kan blive det over mit spil".■

NÆSTE NUMMER

Efter sommerferien
går vi Tæt på
Per Dennis Nielsen

Guldpigerne
siger hermed
tusind tak
til klubbens
sponsor

for den flotte
gave, vi fik ved
missfesten.

REJSE-POST-KORT

Karla Havn Eriksen

Kære Rune
Søndag den 9/10 forlod vi Brisbane og kørte op over ad Bruce Heighway, hvor vi bl.a. så et museum og en nedlagt guldmine i Gympie. Vi nåede Hervey Bay, hvor vi slog os ned hos et skotsk ægtepar i 3 dage, for 10 aus$/dag/person.

Her købte vi en tur til verdens største sandø - Frazer Island (120 km lang og 15 km bred), som kun modtager gæster, som er iført et 4-hjuls trukket køretøj. Øen dækkes i den nordlige halvdel af regnskov, og den sydlige kun af sand. Det vil sige, regnskoven vokser også udelukkende i sand, det i sig selv er da fantastisk.

Vi ankom til øen i en båd, som sejlede ind på selve stranden, smed en sliske ud, som vi kørte fra borde på. Turen gik tværs over øen, med et enkelt stop i Happy Valley, hvor vi spiste frokost. Vi kunne på vejen se, at der de sidste dage havde været temmelig meget busch-fire (brand i naturen). En del grønne områder var afbrændt og efterladt afsvedet, måske en tabt cigaret, måske afbrændt med vilje? De indfødte i australien har brugt og bruger stadig at brænde områder af, hvis der ikke er dyr at jage. Det kan skyldes, at der ikke er grønt nok i området for dyrene. Hvis der så sker en afbrænding, vil vegetationen hurtigt skyde frem med nye grønne skud, som tiltrækker dyrene igen, og aboriginals vil igen have mulighed for fangst. Derfor kan man ikke umiddelbart slutte, at alle busch-fires er uheld.

Eli Creek = paradis
Vi nåede østsiden af øen, hvor vi stoppede ved det, man nok kunne kalde paradis på jord. Eli Creek, den største og kendteste ferskvandskilde. Der løber ca. 44.500 l vand/time direkte ud i havet, gennem det smukkeste landskab vi endnu havde oplevet. Der var så stille og fredfyldt, som var det selve edens have, utroligt, og van-

Drømmerejsen til Australien (3)

Karla var i efteråret i Australien. Her er sidste del af hendes Rejsepostkort.

det var så rent, at det er ubeskriveligt.

Højt at flyve

Det var muligt for 60$ at kunne komme op at flyve i en-motors flyvemaskine 5 personer foruden piloten ad gangen, og jeg ved ikke, hvad der fór i mig, men pludselig havde jeg markeret for, at jeg ville prøve en tur - det havde jeg aldrig turdet før. Jeg turde egentlig heller ikke nu, men hvem skulle kalde mig en tøsedreng, og jeg ville i hvert fald ikke vise min frygt. Nå, men piloten børstede vore sko af, inden vi på stranden besteg den lille maskine, så gik det bare opad. Piloten havde travlt med at vise os det, der var at se nede på jorden. Regnskoven lignede broccoli, og det var egentlig fantastisk at se sandet, som var blæst over træerne og dannede store områder i regnskoven, der lignede søer, men i brun sandfarve, og med bølger, som var det vand. Vi så søer, denne gang af vand, der lignede enorme sommerfuglevinger.

Jeg var nu ikke så stolt af, at piloten ikke holdt øje med, om der kom andre fly, og så lod os om at opleve, så jeg tror jeg på et tidspunkt så temmelig grøn ud i ansigtet. Kurt morede sig i hvert fald over min kulør.

På vej ned fik vi øje på en kæmpe havskildpadde på vej ind ved siden af et skibsvrag, der havde ligget på stranden siden 1935.

På udkig efter hvaler

Dagen efter drog vi ud med M/S Mathilda II for at se, om der var hvaler i området. Kl. ca. 12 observerede jeg dem foran skibet, - Pukkelhvaler - der var en mor med sin baby og en ledsagehval. De svømmede rundt mellem skibene, dvs. vi var 3 skibe, som var der kun for at se hvaler. Når de er observeret, slås motorerne fra, og man må ikke følge efter hvalerne. Selvfølgelig kan skibene ikke gøre for, hvis hvalerne bliver nysgerrige og vil lege omkring skibene. Dette skete også, og babyhvalen var oppe at stå på halen ikke mindre end 4 gange efter hinanden, imponerende at se. Det var nok vor største oplevelse, for du har ikke nogen indflydelse på, hvordan naturen opfører sig, og så pludselig ser du et skue lige foran dig, nemlig at hvalerne kaster sig rundt, ▸

Farvel Australien. Jens glæder sig til Bali.

▸ bugter sig, slår med halen, og hvad ved jeg, *fantastisk*. Delfiner så vi også; de svømmede rundt i havet, og fulgte båden et stykke af vejen.

Godt forbrændte af solen vendte vi hjem til vor lejlighed. Rockhampton blev næste mål.

Redaktørens utålmodighed

Jeg kan se, hvis jeg fortæller om alt det jeg gerne vil, bliver redaktøren utålmodig, så jeg korter yderligere ned.

I Rockhampton mødte vi den eneste hvide påfugl, vi nogensinde har set. Flot som en brud poserede den for os. Det var en bestemt race af påfugle, fortalte dyrepasseren, som lod os gå indenfor afspærringen, så vi kunne filme. Vi fortsatte opover. På vejen og i vejsiden mødte vi døde kænguruer i forskellige størrelser fra mandshøje til ganske små, som vi herhjemme ser påkørte pindsvin. Mange gange måtte jeg bruge lukkemekanismen i bilen for at lukke stanken ude fra de døde dyr.

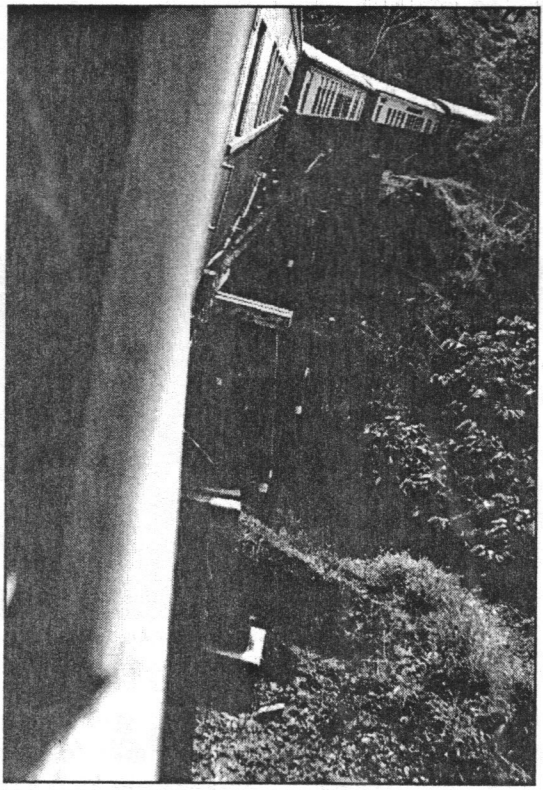

Veterantoget til Kuranda - det kørte uden på bjerget på skrøbelige stilladser. Pyh.

Krokodiller

Castaway Backpackers, Cairns anløb vi lørdag aften, blev vort hjem de næste 10 dage. Søndag kørte vi op til Dairntree, den nordligste by, man kunne komme til i alm. bil. Her tog vi en flodtur ind i regnskoven for at se fritlevende krokodiller. Vi så 2 i ministørrelse, ca. 20 cm lange. På vejen hjem var vi i Port Douglas, hvor vejen fra hovedvejen og ind til byen var beplantet i begge vejsider med palmer. Utroligt flot.

Mandag drog vi med veterantog til Kuranda, en lille bjergby, som nu var beregnet til turisme. Toget kørte uden på bjerget på meget skrøbelige stilladser - Pyh. Masser af butikker. Her købte jeg min sorte opal (1. klasse) til min ar-

vering hos en juveler, hvor familien i mange år har haft egen opalmine.

Flyvende ræve

Vores vært Greg gav middag for alle beboerne om aftenen, og mens vi hyggede os i gården, blev himlen overtrukket af flyvende ræve, som fløj fra bjergene og ned til mangotræerne i parken i centrum af byen, hvor de boltrede sig hele natten. De næste par aftener gentog skuet sig, hvorefter de ændrede retning, for da havde de spist alle frugterne i parken. Når vi gik nedenunder træerne, var det simpelthen helt levende af rævene. Underligt.

Vi drog på heldagstur med skib til Green Island, som er en del af det store barriererev (koral), der strækker sig ned over den øverste østside af Australien.

Vi badede på koralbund hele dagen, jeg med sandaler på. Men så fik jeg samtidig vasket sekretet af en ituslået kakerlak af, som jeg havde fået på aftenen før, da jeg pludselig opdagede en 5 cm lang, ca. ½ m over mit hoved, da jeg var gået i seng, mens Kurt og Jens nød en øl i tv-stuen. Jeg sprang op og greb min sandal, kakkelakken faldt ned på hovedpuden og skyndte sig ned under sengen. Pludselig var den løbet over i krogen ved skrivebordet, hvor jeg fik fat i den. Fladmast.

Jeg stod lige inden for døren da Kurt ½ time senere kom ind i værelset og fik forklaringen. Sengen blev kørt ud på gulvet, nej, der var ikke flere. Der var ingen vinduer i værelset, kun lameller, som man kunne åbne for udluftning.

Ude at sejle

Næste dag gik turen til Fitzroy Island, hvor vi så en kæmperok, der sprang over havoverfladen mens skibet lagde til. Vi skiftede skib til glasbundsbåd, hvor vi så koralrevet fra oven. Imponerende. Fiskene blev fodret og boltrede sig lystigt ved siden af båden.

Båden blev skiftet ud med en undervandsbåd, hvor vi sejlede ned mellem revet og fiskene. Et farveorgie, som ikke kan beskrives, men skal opleves.

Vi badede fra en herlig hvid sandstrand. Vel ombord på det store skib, der skulle sejle os til fastlandet, så vi hajer og store fisk blive fodret langs skibssiden. Søndag aften fulgtes vi med 3 andre danskere ud at spise. Vi fik et sortiment bestående af: Baramundifisk, krokodille, kænguru, emu ▸

▸ og bøffel. Det smagte godt, bøffelen smagte mod forventning lidt stærkt, og var nok det, der overraskede mest, havde forventet i retningen af oksekød.

Farvel, Australien

Tirsdag morgen blev et farvel til Australien. Mellemlanding i Darwin, hvor vi måtte skifte fly, da bremserne i hjulene skreg meget, da vi landede. På vej i transithallen fik vi besked om at hente vor håndbagage, da det var besluttet, vi skulle skifte fly til Bali.

Vi blev hentet i lufthavnen af vor egen guide, som vi kunne trække på, hvis vi havde specielle ønsker i den tid, vi var på Bali. I egen luftkonditioneret bus kørte vi, Kurt og jeg, til Pertamina Cottage, hvor vi efter indtjekning blev transporteret gennem blomstrende stier til vor suite i el-bil med egen bagage-boy. Wauw, en suite!

Velinstalleret trængte vi til at strække ben, og ville begive os uden for det bevogtede hotelområde. Receptionisten syntes ikke, det var en god ide og foreslog, at vi kunne køre i hotellets bus, men vi foretrak at gå. Udenfor kunne man se kontrasten mellem fattig og rig, men ingen tiggeri. Vi blev mødt af et hav af folk, som ville sælge alt, smykker, ure, lædervarer mm., men no, please var vort svar, ellers kunne vi ikke komme frem. Vi så på modsatte fortov, europæere som havde indladt sig på handel, og de var gemt i en kødrand af balinesere, der alle ville sælge.

Nå, men i Kuta bycentrum mødte vi Jens, som boede på et hotel et stykke fra os. Han ville gerne vise os, hvordan han boede, så vi fulgte ham hjem, mens han fortalte, at han havde fundet ud af, at vi boede på øens dyreste hotel. Han vidste bare ikke, at fordi vi havde ordnet op hjemmefra, havde vi fået specialpris, som sikkert ikke var anderledes, end den pris han måtte betale.

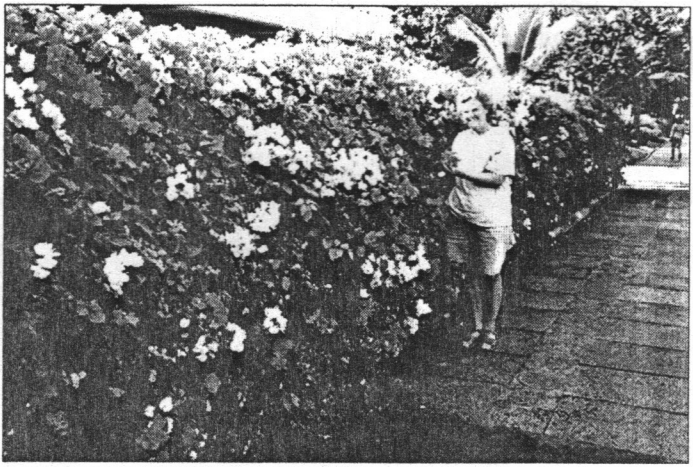

Hotelområdet til Pertamina Cottage i Kuza, Bali.

Intens stemning

Om aftenen var vi nede ved bugten og nyde solnedgangen - huha. Da vi senere gik ned for at spise, gik

der musikere rundt mellem bordene og sang for gæsterne. Da de havde sunget specielt for os bl.a. Bali Hai (fra South Pacific), var det svært at kunne forstå, at det var lille mig, der sad der og nød en så intens stemning, som man aldrig havde turdet drømme om. Ved siden af var den meget blå pool, ren og smuk, palmerne var oplyst af projektører. De for Bali så karakteristiske tørrede palmebladedekorationer var placeret rundt om. Natten var bare lun, og ingen vind rørte sig.

Dagen efter var vi på sight-seeing med vores guide. Først så vi balinesisk danseteater. Dernæst besøgte vi en sølv/guldvarefabrik hvor vi så filligran-smykker blive håndlavet. Dernæst besøgte vi en træskærer. Vi så rismarker, hvor vi overværede høst, tærskning og opsækning. Vi besøgte et gammelt tempel, så de besøgende bade sig i de specielle bassiner, der tilhørte templet. Vi spiste frokost (gratis, var med i vores tur) i en restaurant nær en vulkan, som stadig er aktiv, den rørte på sig senest i august måned. Endelig besøgte vi en maleriudstilling, inden vi kørte hjem.

De sidste dage blev afslapning ved poolen inden vi med air-bus, mellemlanding i Bangkok, fløj direkte til Frankfurt, flyskift til SAS, som fløj os til København. Da flyet til Aalborg først gik om eftermiddagen, kørte Jens os til hovedbanen, hvor vi nåede et tog til Aalborg ankomst kl. 16.30.

THE END ■

Berit nr. 5 ved DM

Banerne i Århus Nord var ellers helt umulige, mener Malene.

Malene Nielsen

Damer i Århus Nord:
Man må nok indrømme, at baneforholdene i Århus Nord var under al kritik. Alle folk talte om det; næsten aldrig set værre.

"Fredag inden første start havde banerne fået olie, og kuglen kørte absolut ligeud", udtalte Anja. *"Bagved stod TEK og sagde 'mere olie'"*.

Oliemaskinen kørte for anden gang. Man kunne ikke tro det. Resultaterne blev også derefter. 1438 var højeste score om fredagen.

Lørdag skulle de fleste landsholdsspillere spille. Folk havde store forventninger til dem, men selv de kunne ikke spille på disse baner. Man kan jo heller ikke forlange det umulige.

Berit var den eneste af os, der formåede at gå til finalen. Hun lavede 1533. 1440 skulle der til for at komme i semifinalen som nr. 12.

8 nye serie for berit. Finalerne blev i øvrigt spillet i Århus Bowlinghal. 1450 blev det til efter 158 i sidste serie. En placering som nr. 5 må siges at være udmærket, selvom Berit selv nok ikke helt tilfreds. Forståeligt nok.

De tre til semifinalerne blev hhv. Britt Christensen, KBK 1940, som nr. 1, Lene Kandborg, Puds, nr. 2 og Pia Rasmussen, Falcon, som nr. 3.

Pia besejrede i første match Lene Kandborg, men i finalen trak Britt det længste strå og løb med det danske mesterskab. Lidt overraskende må man sige.

Herrer i Århus Bowlinghal:
Stenhusets herrer var repræsenteret med Møller, Brian, Thomas og Michael. Møller noterede sig med 1563 og var dermed den bedste. Det rakte desværre ikke til semifinalen, da man skulle lave 1600 for at blive blandt de 20 bedste.

Der blev spillet flot bowling i semifinalen, hvor det blev Peer Jensen, Sisu (3), John Guldbæk, Cimbrer (1) og Carsten Overbeck, Trekanten (2), der kvalificerede sig til trinfinalen.

Peer Jensen måtte se sig besejret af Carsten Overbeck, og Overbeck fortsatte. Han blev dermed dansk mester 1995. Meget fortjent må man sige.

Det var med garanti en sand fornøjelse for Overbeck at vise UK, at han havde været berettiget til landsholdet. I denne sæson har han udover det individuelle DM også vundet DM for 6-mandshold sammen med sin klub. Desuden blev han kåret til Årets JBU'er. Det må give stof til eftertanke for UK'erne.

Aprilsnar eller jysk humor?

Sådan lyder overskriften på forsiden af Bowlingnyt fra KBU.

Bladets redaktør, Børge Holm, omtaler et forslag, der kommer til afstemning på forbundets repræsentantskabsmøde den 20.-21. maj.

Forslaget er fremsendt af Aalborg Kredsen og har til hensigt at forhindre dét, der sidste år resulterede i, at vores herrers oprykning blev forpurret. En spiller fra Bates med en ikke-godkendt spillebluse fik frataget sit keglefald med det resultat, at kampen Trekanten-Bates endte 8-0 og ikke som oprindeligt spillet, 4-4. De fire point til Trekanten betød, at de fik billetten til 1. division frem for Stenhuset.

Den tøj-regel kan også straffe en evt. tredjepart, og det skal et stykke tekstil ikke, er Aalborg Kredsens motivation. Og det er Stenhuset naturligvis helt enig i.

Københavnsk begavelse

I KBU-bladet fortæller redaktøren om dette forslag.

"Jyderne foreslår i ramme alvor, at "andre" skal kunne tage konsekvensen af "dine" forkerte handlinger", står der.

Hvordan Børge Holm vil forklare den nuværende lov, står hen i det uvisse. En ting er dog sikker:

Københavner og kløgtighed er tilsyneladende to begreber, der matcher hinanden lige så lidt som latter og københavnsk humor.

Børge Holm har måske ikke selv gennemskuet forslaget, men det har de københavnere, han forsøger at advare, forhåbentlig. Ellers er der sikkert en hjælpsom jyde, der kan skære tingene lidt ud i pap på repræsentantskabsmødet.

Mere magt end agt

Hvad der er mindst lige så sørgeligt, er redaktørens afslutning. Børge Holm skriver, at forslaget har nydt fremme på JBU's repræsentantskabsmøde. Herefter citerer vi:

*"Da jyderne p.t. har mere magt, end de har agt i DBwF's repræsentantskab, kan **de** alene gennemføre dette meget besynderlige forslag".*

Påstand: Jyderne fører blokpolitik!

Vor herre bevares! Blokpolitikken ophørte, da københavnerflertallet røg.

-mbl

Runestenen har dette udkast til en evt. ny annonce for Tante Toves cafeteria

Til dig, der betaler for øllet:

Hos Tante Tove får du 3 øl for kun 40 kroner

Morten Brøndum Larsen
Ritavej 9
9000 Aalborg

LØVVANG
BOWLING
CENTER

LØVBAKKEN 8 - 9400 NØRRESUNDBY
TLF. 98 17 68 22 - FAX 98 17 68 99